

# **COMUNE DI ANCONA**

Direzione Ambiente Verde Pubblico



## **MANUTENZIONE ORDINARIA DELLA SPIAGGIA URBANA DEL PASSETTO**

MARZO 2023

### **PROGRAMMA OPERATIVO**

Il Dirigente: arch. Roberto PANARIELLO

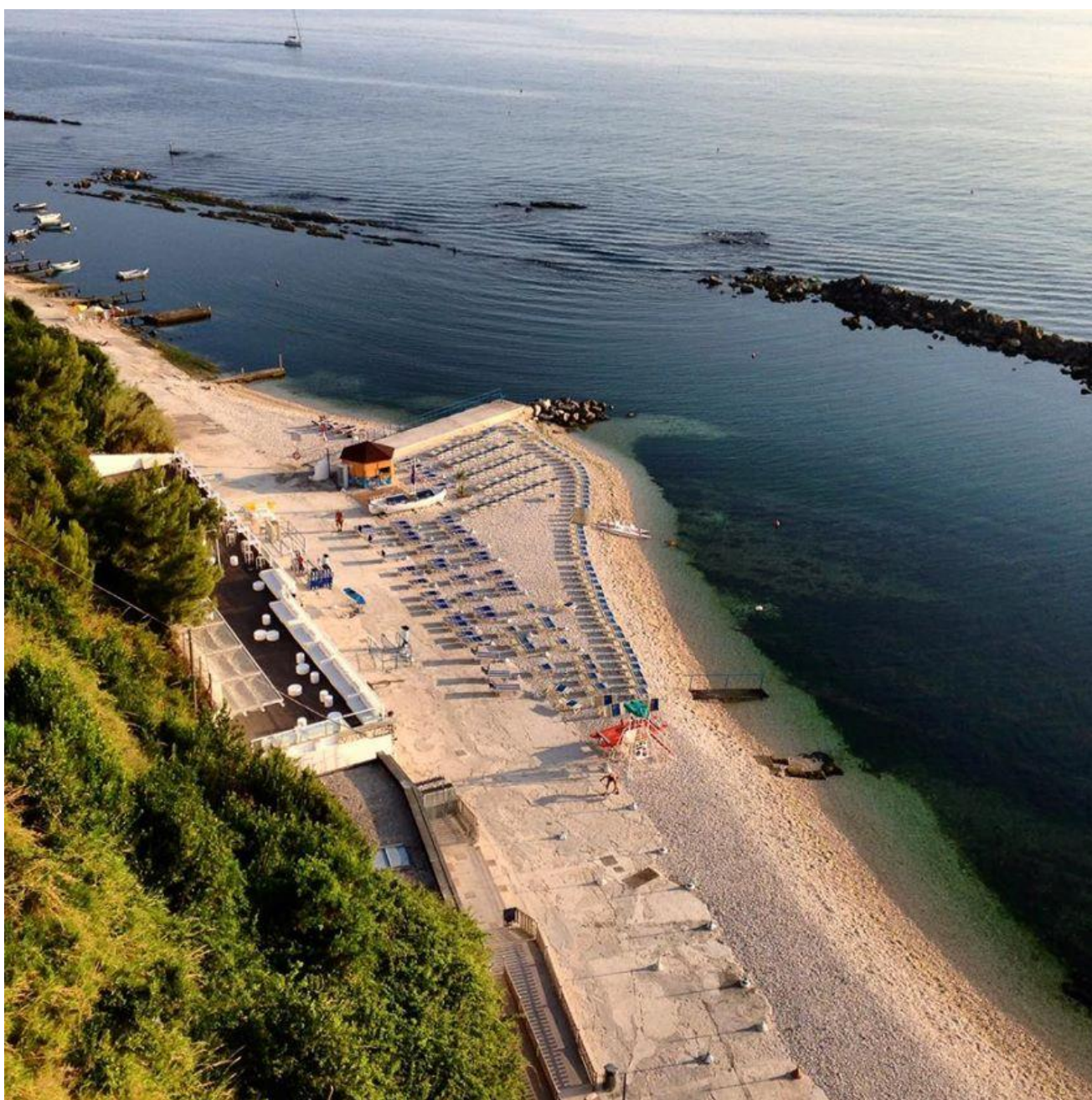

La spiaggia del Passetto come si presenta nella situazione ripristinata in piena estate



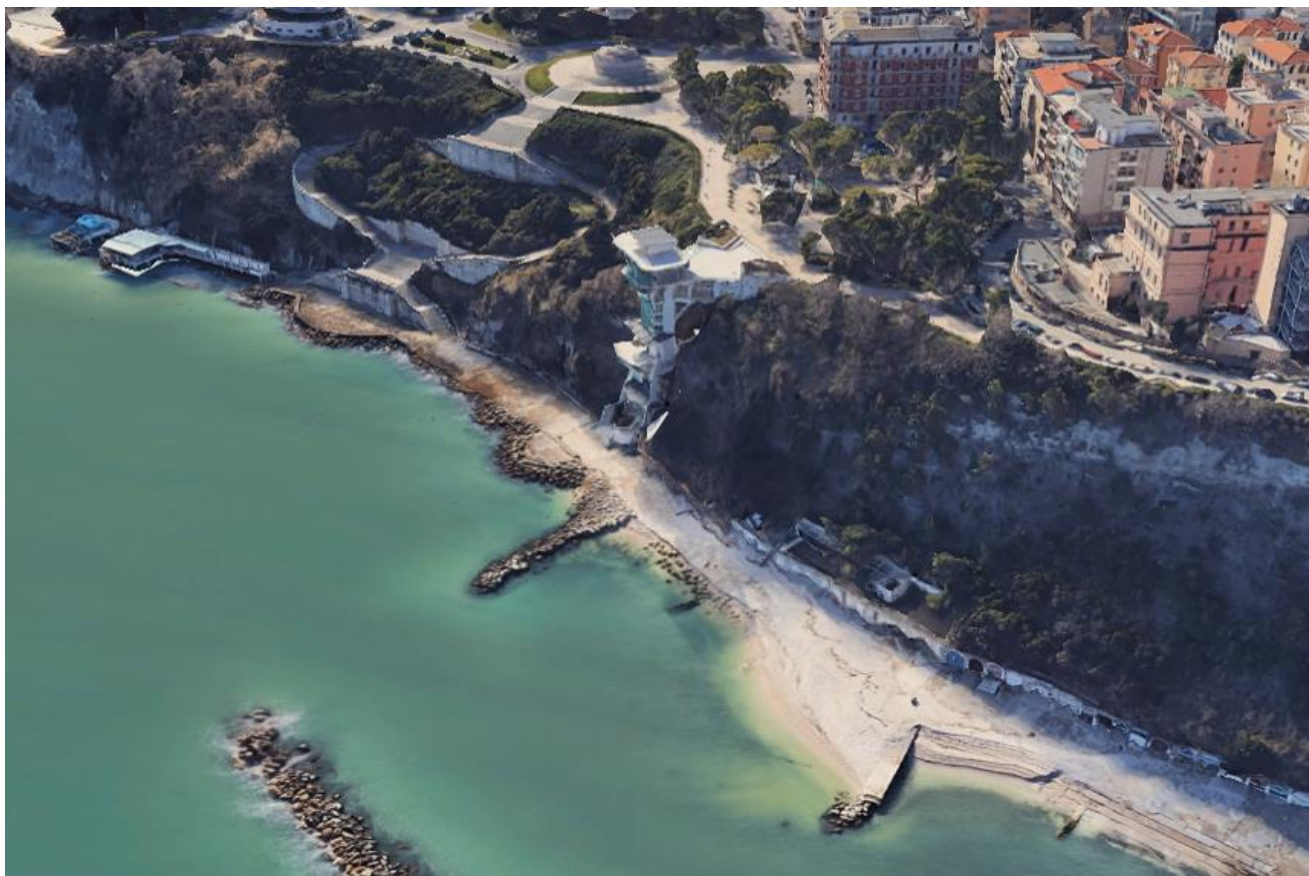

La spiaggia del Passetto nella situazione invernale con ghiaie accumulate dietro

## 1. PREMESSE

La presente relazione delinea gli interventi di manutenzione ordinaria da attuarsi nella primavera 2023, in analogia a quanto già realizzato annualmente, dal 2013 in poi, presso la spiaggia urbana del Passetto, dove il susseguirsi delle mareggiate invernali ha provocato fenomeni di accumuli ghiaiosi a depauperamento del tratto di spiaggia compreso tra i due piccoli moli a sinistra dell'ascensore.

In relazione a ciò è necessario reiterare gli interventi realizzati negli anni precedenti dall'Amministrazione Comunale di Ancona, per poter ristabilire la fruibilità della spiaggia pubblica nella stagione balneare.

Allo scopo è stata redatto il presente programma operativo sul transetto interessato, all'interno dell'**Unità Fisiografica n. 13** *"Promontorio del Monte Conero"*.

Gli interventi da eseguirsi consistono nel **livellamento delle superfici, lo spargimento e la ridistribuzione dei sedimenti**, accumulati dalle mareggiate a ridosso della falesia e delle infrastrutture balneari.

L'intervento si configura quale operazione di ripristino dell'arenile, come definito dall'art. 2, comma 1 lett. g) del Decreto Ministero Ambiente 15 luglio 2016 n. 173, che recita: *"g) operazioni di ripristino degli arenili: tutte le attività che si svolgono nell'ambito di uno stesso sito con ciclicità stagionale o comunque a seguito di mareggiate che hanno determinato l'accumulo di materiali in*

*una determinata area e consistenti nel livellamento delle superfici, mediante lo spargimento e la ridistribuzione dei sedimenti accumulati in piu' punti dello stesso sito per il ripristino degli arenili che comportano la movimentazione di materiali per quantitativi inferiori a 20 (venti) metri cubi per metro lineare di spiaggia”, nonché “Operazioni di ripristino degli arenili” di cui al punto C 1.1.3 della Deliberazione Amministrativa Regione Marche del 6-12-2019, n.104 “Piano di Gestione Integrata delle Zone Costiere (GIZC), ai sensi della lettera a) del comma 1 dell'articolo 6 della Legge Regionale 14 luglio 2004, n.15”, pubblicata sul B.U.R.Marche del 12-12-2019 Anno L, n.100.*

## 2. INFORMAZIONI GENERALI

Nel PRG vigente l'area dell'intervento ha la seguente destinazione urbanistica:

- Zona Territoriale Omogenea F
- Art. 43 - ZT5 "Viale della Vittoria"
- Art. 84.4 – Falesia

e ricade all'interno del perimetro della Variante Generale al **Piano del Parco del Conero** approvato con le deliberazioni n. 154/2010 e n. 156/2010 del febbraio 2010 della Regione Marche (pubblicata sul supplemento n. 5 del B.U.R. n. 37 del 29 Aprile 2010):

- Ambiti territoriali omogenei: ATN
- Sub ambiti territoriali: N1
- Unità territoriali elementari: UTE\_N1a
- Aree progetto strategiche: aps20 - apo6
- Aree omogenee L.394/91: Area di Promozione Economica e Sociale

Sull'area insistono i seguenti vincoli:

- Beni paesaggistici - Zona del Passetto D.M. 1/2/52
- Beni paesaggistici - Promontorio Monte Conero D.M.31/07/85

L'intervento non contrasta con dette norme e destinazioni urbanistiche.

L'intervento ricade all'interno dell'*Unità Fisiografica n.13-Unità Fisiografica Secondaria UFsec\_07* del PGIAC Marche (DACR n.169 del 2/2/2005) e riguarda una parte del *Transetto n.363*.

Secondo le definizioni richiamate nel Piano sopracitato, la sub-unità fisiografica della spiaggia del Passetto è identificata come spiaggia metropolitana, fortemente antropizzata, in cui le opere costiere principali in zona Cardeto sono scogliere poste a protezione di collettori fognari (1954-1979) e le opere a corredo delle grotte artificiali al piede delle rupi (anni '40-'60), oltre ad altre opere murarie a corredo delle quasi 500 grotte che si susseguono per gruppi sempre meno numerosi fino allo scoglio del Trave. Le più vecchie, di inizio '800, sono al Passetto dove è presente anche un'ampia piattaforma rigida a servizio delle stesse (anni '30 e '60) dotata di scogliere di protezione (anni '50-'60-'70).



La situazione sopra descritta ha determinato la formazione della spiaggia urbana del Passetto, utilizzata fin da prima degli anni '30, costituita da una piattaforma rigida in cemento di varia conformazione con scivoli a mare, aggetti e altro, che si estende, ai piedi della falesia, per circa 600 metri dal pennello-scogliera posto a nord fino alla banchina degli stabilimenti balneari a sud dell'ascensore.

Nella primavera del 2006, a seguito di specifica delibera regionale che ha accolto la richiesta di finanziamento presentata nell'ambito di un bando per i progetti di tutela dei litorali costieri, è stato realizzato il progetto di rifacimento della spiaggia nell'area compresa fra i due moli sotto l'ascensore, consistente nella ricostruzione dell'antica spiaggia, presente fino al secondo dopoguerra, costituita da una distesa di ghiaia e ciottoli, solo in seguito sostituiti dal cemento.

Il progetto ha comportato la posa di circa 3.000 mc di ghiaia calcarea di provenienza alloctona (materiale alluvionale da cava di prestito con diametro compreso tra i 15 e i 40 millimetri) che sono stati stesi nella zona compresa fra la scogliera trasversale e il moletto alla sinistra dell'ascensore, prolungando la spiaggia di 15-20 metri.





Le caratteristiche geologiche e morfologiche del tratto in esame, stante la conformazione tipica dell'intero litorale del Passetto, costituito fondamentalmente da una piattaforma rigida di fronte alle grotte, posta in prossimità del piede della falesia, e da scogliere naturali in parte emerse sia a nord che a sud del tratto antropizzato, anch'esse immediatamente a ridosso della falesia, hanno determinato un'evoluzione della dinamica costiera diversificata rispetto a quanto avviene negli altri litorali dell'unità fisiografica in esame.

Infatti l'azione erosiva del mare, data la scarsità di materiale di sedimento presente nel tratto

di costa in esame, non ha provocato gli spostamenti longitudinali relativi rispetto ai mari regnanti, né fenomeni di rip-current con perdita secca trasversale dei sedimenti più sottili.

L'erosione si è concentrata sugli elementi rigidi presenti (scogliere emerse e non), provocando fenomeni di dispersione degli elementi di minore dimensione.

La spiaggia emersa di ghiaia e ciottoli ricostruita nell'anno 2006, considerato che i mari prevalenti sono quelli provenienti da nord e da levante, subisce in ogni stagione invernale un consistente spostamento del materiale che la costituisce.

Nella zona sopra-flutto a ridosso della falesia e delle strutture di servizio alla balneazione (locali bagno, guardia medica estiva e locali commerciali) si realizzano consistenti accumuli di materiale ghiaioso.

Dalla documentazione fotografica allegata è possibile individuare gli accumuli di materiale ghiaioso provocati dalle mareggiate nell'ultima stagione invernale.

### 3. INTERVENTI DI MANUTENZIONE ORDINARIA ANNO 2023

Gli interventi di ordinaria manutenzione della spiaggia sopra descritta, sono esclusivamente finalizzati alla ordinaria ridistribuzione del materiale accumulatosi a seguito delle mareggiate, riposizionandolo nelle zone di maggiore erosione.

L'intervento è funzionale alla sistemazione della spiaggia ai fini dell'utilizzo balneare per la prossima stagione estiva e sostanzialmente prevede che gli accumuli ghiaiosi sopra descritti vengano ridistribuiti lungo la linea di costa, sul corrispondente tratto di spiaggia emersa e in parte sommersa presente fra i due pennelli a nord del piede dell'ascensore.

Lo spostamento della ghiaia accumulata avverrà con mezzi meccanici (pale gommate tipo bobcat) in orario diurno, da un'ora dopo l'alba sino ad un'ora prima del tramonto.

I mezzi per la movimentazione della ghiaia verranno trasportati in cantiere via mare.

L'intervento, compatibilmente con le condizioni meteo marine, sarà realizzato entro il trimestre di aprile-maggio-giugno 2023.

Verrà utilizzato esclusivamente il materiale presente *in situ*, senza apporto di materiali esterni di alcun genere, previa cernita di eventuali materiali estranei portati dal mare come legname, plastiche varie, vetro, ecc. che saranno smaltiti nel rispetto della normativa sui rifiuti D.Lgs. 152/2006. Si tratta di una attività che si svolgerà quindi nell'ambito dello stesso sito, senza spostamento di materiale in altro transetto, che si configura come relativo a una ciclicità stagionale o comunque a seguito di mareggiate.

Lo spargimento e ridistribuzione dei sedimenti accumulati comporteranno la movimentazione di materiali per un quantitativo stimato di circa **560 mc**, che sarà meglio individuato nel progetto in via di redazione a cura di altra Direzione..

Considerato che il fronte mare di spiaggia da ricostruire ha una ampiezza di circa 90 metri, l'intervento movimenterà quantitativi per poco più di **6,0 metri cubi per metro lineare di spiaggia**.

Ai sensi dell'art. 1 comma 2 lett. a) del Decreto MATTM 173/2016, pertanto dette operazioni sono escluse dall'applicazione del *“Regolamento recante modalità e criteri tecnici per l'autorizzazione all'immersione in mare dei materiali di escavo di fondali marini”*, di cui al suddetto D.M..



L'intervento proposto non ricade all'interno di zone di tutela ambientale della Rete Natura 2000, ma considerata la vicinanza dell'intervento alla delimitazione dei siti SIC -Sito di Interesse Comunitario IT5320005 - COSTA TRA ANCONA E PORTONOVO e ZPS -Zona di Protezione Speciale IT5320015 – MONTE CONERO, per una distanza pari a metri 160 circa nel punto più prossimo, viene comunque allegata la scheda descrittiva sintetica prevista dalla DGRM n.23 del 26/01/2015.

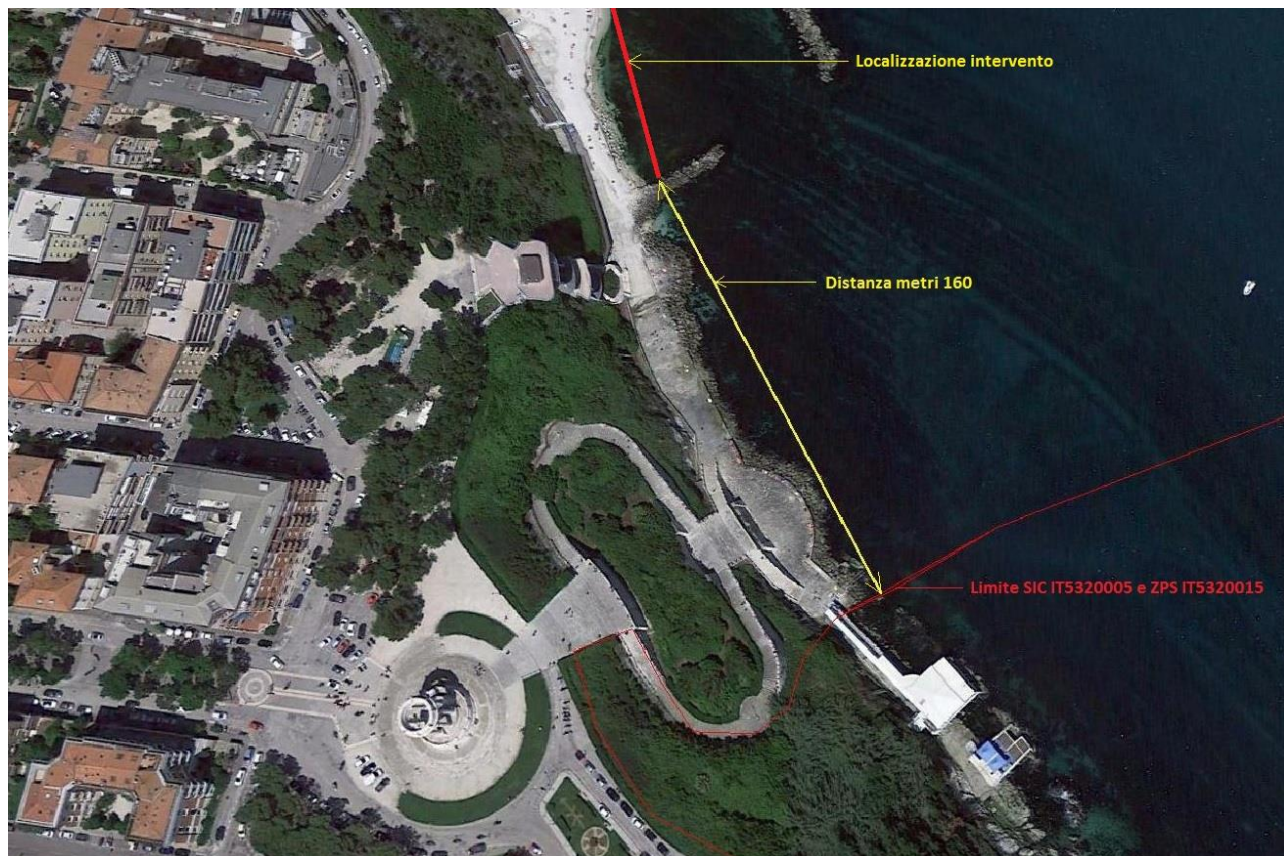

L'intervento di ripristino dell'arenile sarà accompagnato da attività di monitoraggio sulle biocenosi presenti in sito, per lo studio degli eventuali impatti delle movimentazioni effettuate. Monitoraggio anche quest'anno affidato al Dipartimento Scienze Vita e Ambiente (DiSVA) dell'Università Politecnica delle Marche (UnivPM).

**Negli interventi realizzati negli anni precedenti non si sono registrati effetti negativi come riportato nelle relazioni fatte appositamente sviluppare, attraverso un attento monitoraggio svolto prima, durante e dopo i lavori dal DiSVA UnivPM.**

Le operazioni di stendimento interesseranno la spiaggia emersa evidenziata nella tavola grafica, fino a ottenere un profilo di spiaggia, per quanto possibile, analogo a quello realizzato nei precedenti interventi di manutenzione. Non verranno movimentati i sedimenti di spiaggia sommersa e la redistribuzione interesserà la zona intertidale.

Non si sono ad oggi verificati eventi, oltre il fenomeno delle mareggiate, che possano aver determinato una contaminazione dei sedimenti da movimentare. Pertanto l'effetto di torbidità delle acque, causato dallo stendimento nei primi metri di battigia del materiale accumulato, potrà derivare, e in caso in misura limitata, dai soli residui di sabbia e ghiaia fine prodotti dall'erosione che, in acqua, determinano una presenza biancastra in sospensione, di mera connotazione visiva.



Al punto di monitoraggio IT011042002006 dell'area di balneazione PASSETTO ASCENSORI, la qualità delle acque per la balneazione risulta di profilo risulta *Eccellente*, come certificato nella specifica scheda dell'ARPAM.

#### 4. CONSIDERAZIONI FINALI e RIEPILOGO DELL'INTERVENTO

L'intervento è reso necessario dalle fasi cicliche di mareggiata verificatesi nell'ultimo inverno e di quelle che verosimilmente potranno ancora verificarsi fino alla tarda primavera.

L'intervento si configura come un ripristino delle condizioni morfologiche preesistenti ai fenomeni di arretramento dovuto all'azione delle mareggiate e:

- non comporta ripercussioni di alcun tipo sul transetto di litorale oggetto dell'intervento e su quelli adiacenti, dato che si limita alla redistribuzione del materiale già presente;
- interessa una sola parte del transetto n. 363, per una estensione di circa 90 metri fronte mare, rispetto la sua lunghezza totale di metri 177,30;
- sono da escludersi effetti negativi sulla biocenosi e sull'equilibrio dell'ecosistema naturale; aspetti che, comunque, saranno sottoposti a monitoraggio ambientale da parte del DiSVA di UnivPM.
- Tale intervento:
  - non attiva alcun fenomeno di degrado;
  - non impedisce il recupero della biocenosi;
  - non aggrava lo stato della biocenosi medesima;

così come del resto sostenuto dal DiSVA di UnivPM in esito agli annuali e continuativi monitoraggi effettuati nei tratti di mare potenzialmente interessati dall'intervento.

Di seguito si riassumono i punti salienti dell'intervento:

##### INDIVIDUAZIONE NEL PIANO GESTIONE COSTIERA

- Unità fisiografica: n. 13 “Promontorio del monte Conero”;
- Unità Fisiografica Secondaria: UFsec\_07 ;
- Transetto n. 363 (parte).

##### INTERVENTO PROGRAMMATO

- redistribuzione dei sedimenti accumulati in sito con movimentazione di materiali in quantitativo pari a 6,3 mc/ml, inferiore, quindi, a 20 (venti) mc per metro lineare di spiaggia.
- Manutenzione degli elementi presenti nel camminamento di costa con rimozione/sostituzione delle parti danneggiate.

##### TEMPISTICA

- le attività saranno svolte, in orario diurno da un'ora dopo l'alba sino ad un'ora prima del tramonto, entro il mese di giugno 2023, salvo condizioni meteo marine sfavorevoli.

- Le condizioni di lavorazione risultano legate alle condizioni meteo anche in relazione al trasporto dei mezzi sul posto che potrà essere effettuato solo via mare con l'uso di pontone che imbarca i mezzi al Porto di Ancona, dove li riporterà anche a fine lavori.

#### ALTRE INFORMAZIONI

- l'intervento è perfettamente analogo a quelli realizzati negli anni dal 2013 in poi;
- verrà rispettata la linea di costa preesistente agli eventi meteo marini causanti gli ammassi di ghiaia;
- tutti gli interventi verranno eseguiti da terra.

Ancona, li 28 marzo 2023

Il Dirigente  
Arch. Roberto PANARIELLO

#### ALLEGATI

1. *Planimetria ed estratto ordinanza con le zone interdette alla balneazione;*
2. *Tavole grafiche di progetto e immagini;*
3. *Calcolo volumi movimento ghiaie;*
4. *Scheda VIncA;*



Prot. Gen. n. 81031 del 17/05/2019

**COMUNE DI ANCONA**

**Direzione S.U.I. (Sportello Unico Integrato), Gestione Edilizia Residenziale Privata,  
Produttiva e Commercio, Patrimonio**

**Ufficio Patrimonio**

**N° 41 / 2019**

**IL SINDACO**

**VISTA** l'Ordinanza Sindacale N. 55 del 17 giugno 2016 di divieto di accesso e stazionamento in quattro tratti di costa individuati nel litorale compreso tra lo "scoglio del Trave" e lo "scoglio della Vela" (limite del territorio comunale in direzione sud-est);

**..... OMISSISS .....**

**ORDINA**

1. di considerare le premesse parte integrante della presente ordinanza;
2. **di istituire il divieto di accesso e di stazionamento a qualsiasi titolo nei seguenti tratti di costa individuati anche negli allegati stralci aerofotogrammetrici numeri 1-2-3-4:**
  - a) **zona "A"** - tratto compreso tra lo "stabilimento Fincantieri" (escluso) e la grotta n. 7 (esclusa) situata sul litorale con accesso dal sentiero di via Panoramica (c.d. "sentiero della Grotta Azzurra", costa sottostante il Monte Cardeto);
  - b) **zona "B"** - tratto compreso tra il costone roccioso laterale alle due grotte isolate poste sul fondo dell'insenatura ubicata a sud-est dell'arrivo in battigia del sentiero proveniente da via Panoramica (c.d. "sentiero della Grotta Azzurra") e la grotta n. 96 (esclusa) situata sul litorale del Passetto a circa 400 metri a nord-ovest dell'ascensore;
  - c) **zona "C"** - tratto compreso tra lo stabilimento "ex A.N.M.I." (seconda palafitta ubicata a circa 60 metri a sud-est della scalinata del Passetto) e la grotta n. 104 (esclusa) posta sul litorale sottostante la piscina comunale del Passetto;
  - d) **zona "D"** - tratto compreso tra la grotta n. 54 (esclusa) posta sul litorale sottostante la piscina comunale del Passetto e la perpendicolare al mare individuata sulla spiaggia di

**..... OMISSISS .....**

Si precisa che in caso di inosservanza del presente atto, saranno applicate le norme previste dal Codice Penale per inosservanza di un provvedimento legalmente dato dall'Autorità.

Il Comando di Polizia Municipale e la Forza Pubblica sono incaricati di far rispettare il presente provvedimento e di provvedere alla automatica segnalazione alla Autorità Giudiziaria in caso di mancato rispetto.

**Dalla residenza Municipale , 17 MAG 2019.....**

**IL SINDACO**

**Avv. Valeria Mancinelli**



**AREEE INTERDETTE ALLA BALNEAZIONE AL PASSETTO CON AREA INTERVENTO**

ALLEGATI ALL'ORDINANZA N. 41 /2019

STRALCIO 1: *FINCANTIERI – PIETRALACROCE* (in tratteggio le zone interdette)





Stato di fatto al 22-03-2023

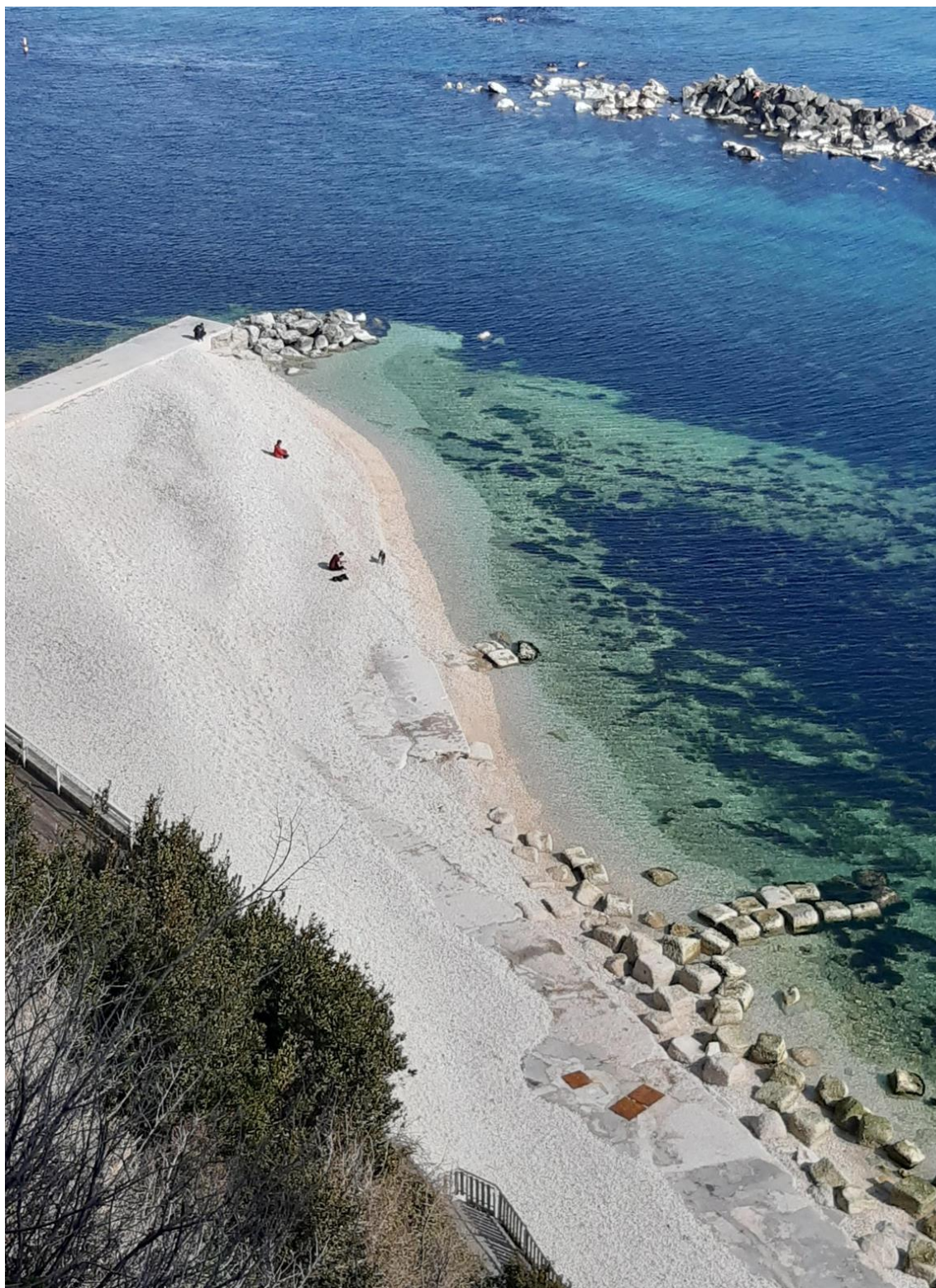



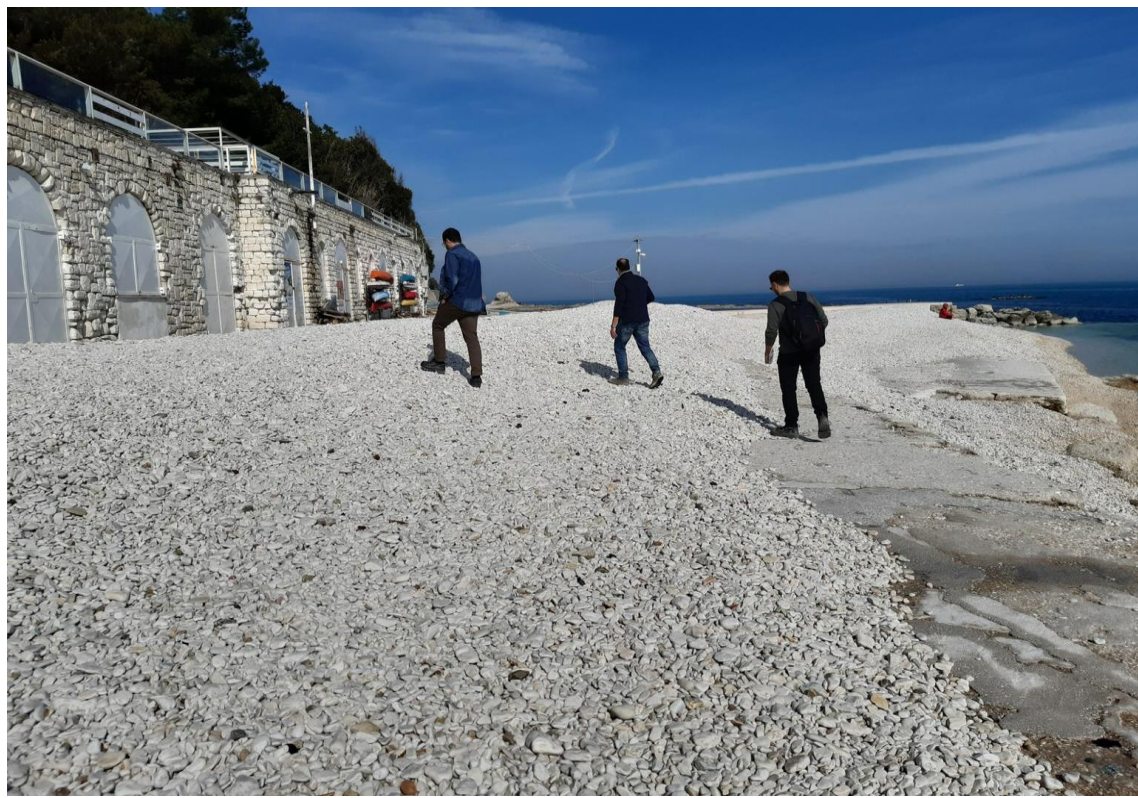



## Planimetria

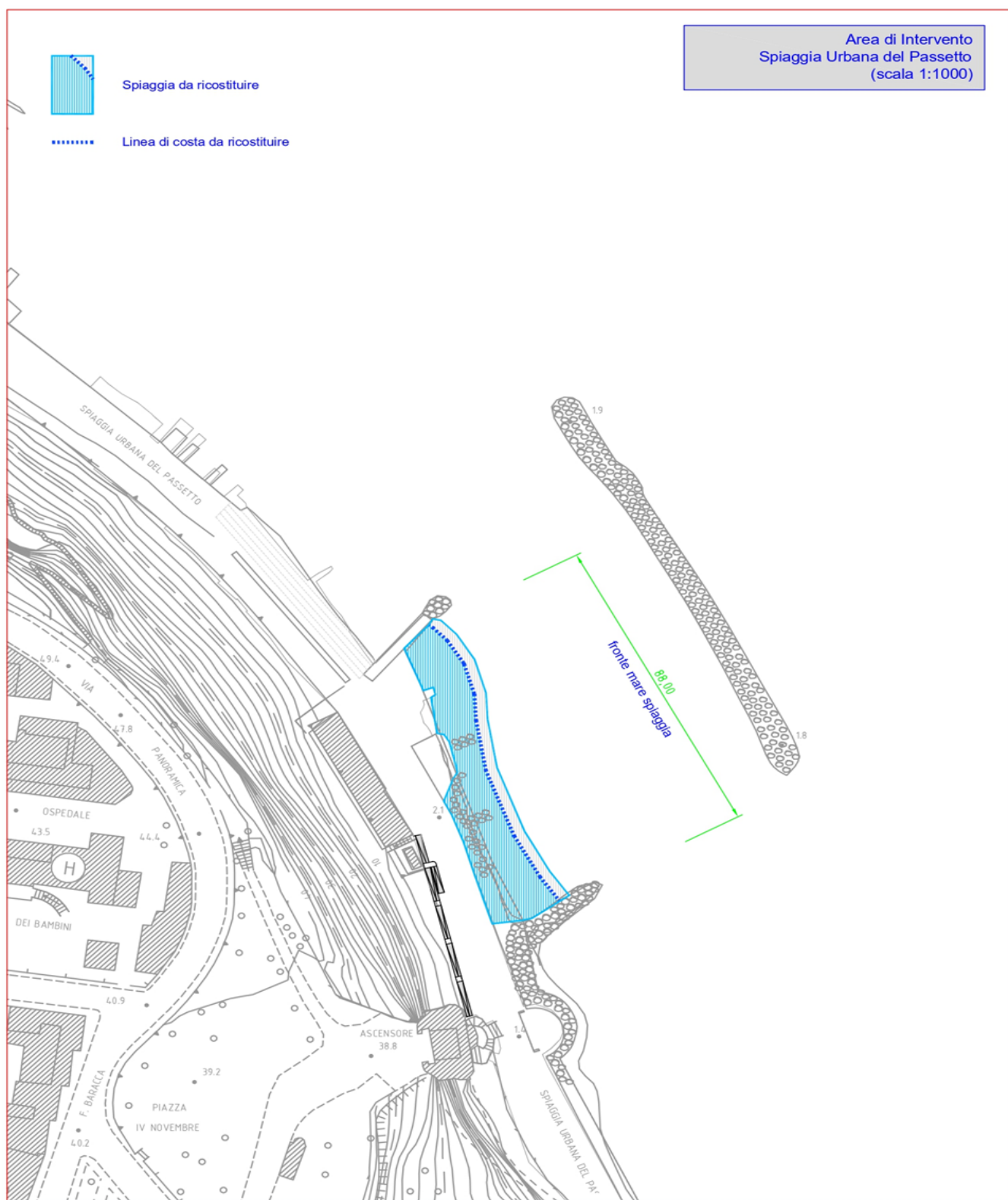

**Calcolo Volumi da movimentare**

PASSETTO SPIAGGIA URBANA - CALCOLO VOLUMI								
Accumulo ghiaia da movimentare					Spiaggia in ghiaia da ricostruire			
	area sezione [mq]	Distanze [m]	Volumi [mc]			area sezione [mq]	Distanze [m]	Volumi [mc]
Sezione 0					Sezione 0			
		4,00	2,96				2,00	
Sezione 1	1,48				Sezione 1			
		20,85	105,08				20,85	
Sezione 2	8,60				Sezione 2			
		15,12	133,59				15,12	13,23
Sezione 3	9,07				Sezione 3	1,75		
		11,70	94,36				11,70	42,47
Sezione 4	7,06				Sezione 4	5,51		
		14,22	96,70				14,22	71,10
Sezione 5	6,54				Sezione 5	4,49		
		15,17	77,82				15,17	114,99
Sezione 6	3,72				Sezione 6	10,67		
		18,82	18,44				18,82	127,41
Sezione 7	1,96				Sezione 7	13,54		
		14,10	36,66				14,10	178,72
Sezione 8	1,48				Sezione 8	14,68		
		3,00	2,22				2,00	14,68
Sezione 0					Sezione 0			
Totale [mc]			<b>568</b>		Totale [mc]			<b>563</b>
Superficie [mq]			<b>1352</b>		Superficie [mq]			<b>1340</b>
H media [m]			0,42		H media [m]			0,42



Format di supporto Screening di Valutazione di Incidenza per Piani/Programmi/Progetti/Interventi/Attività PROPONENTE	
Oggetto P/P/P/I/A:	MANUTENZIONE ORDINARIA DELLA SPIAGGIA URBANA DEL PASSETTO STAGIONE 2023
<p><input type="checkbox"/> Piano/Programma (definizione di cui all'art. 5, comma 1, lett e) del D.lgs. 152/06)</p> <p><input type="checkbox"/> Progetto/intervento (definizione di cui all'art. 5, comma 1, lett g) del D.lgs. 152/06)</p> <p>Il progetto/intervento ricade nelle tipologie di cui agli Allegati II, II bis, III e IV alla Parte Seconda del D.Lgs. 152/06 e s.m.i.</p> <p><input type="checkbox"/> Si indicare quale tipologia: .....</p> <p><input type="checkbox"/> No</p> <p>Il progetto/intervento è finanziato con risorse pubbliche?</p> <p><input type="checkbox"/> Si indicare quali risorse: .....</p> <p><input type="checkbox"/> No</p> <p>Il progetto/intervento è un'opera pubblica?</p> <p><input checked="" type="checkbox"/> Si</p> <p><input type="checkbox"/> No</p> <p>Attività (qualsiasi attività umana non rientrante nella definizione di progetto/intervento che possa avere relazione o interferenza con l'ecosistema naturale)</p> <p><input type="checkbox"/> PROPOSTE PRE-VALUTATE ( VERIFICA DI CORRISPONDENZA )</p>	
Tipologia P/P/P/I/A:	<p><input type="checkbox"/> Piani faunistici/piani ittici</p> <p><input type="checkbox"/> Calendari venatori/ittici</p> <p><input type="checkbox"/> Piani urbanistici/paesaggistici</p> <p><input type="checkbox"/> Piani energetici/infrastrutturali</p> <p><input type="checkbox"/> Altri piani o programmi.....</p> <p><input type="checkbox"/> Ristrutturazione / manutenzione edifici DPR 380/2001</p> <p><input type="checkbox"/> Realizzazione ex novo di strutture ed edifici</p> <p><input type="checkbox"/> Manutenzione di opere civili ed infrastrutture esistenti</p> <p><input type="checkbox"/> Manutenzione e sistemazione di fossi, canali, corsi d'acqua</p> <p><input type="checkbox"/> Attività agricole</p> <p><input type="checkbox"/> Attività forestali</p> <p><input type="checkbox"/> Manifestazioni motoristiche, ciclistiche, gare cinofile, eventi sportivi, sagre e/o spettacoli pirotecnici, eventi/riprese cinematografiche e spot pubblicitari etc.</p> <p><input checked="" type="checkbox"/> Altro (specificare) Ripristino arenile Livellamento delle superfici, lo spargimento e redistribuzione dei sedimenti.</p>



Proponente:	Comune di Ancona - Delibera di Giunta 432/2022				
<b>SEZIONE 1 - LOCALIZZAZIONE ED INQUADRAMENTO TERRITORIALE</b>					
Regione: <b>Marche</b> Comune: <b>Ancona</b> Prov.: <b>AN</b> Località/Frazione: SPIAGGIA PASSETTO Indirizzo: Località Passetto Ancona – P.zza IV Novembre				<i>Contesto localizzativo</i> <input type="checkbox"/> Centro urbano <input checked="" type="checkbox"/> Zona periurbana <input type="checkbox"/> Aree agricole <input type="checkbox"/> Aree industriali <input checked="" type="checkbox"/> Aree naturali <input type="checkbox"/> .....	
Particelle catastali: (se utili e necessarie)					
Coordinate geografiche: (se utili e necessarie)	LAT.				
S.R.: .....	LONG.				
Nel caso di <b>Piano o Programma</b> , descrivere area di influenza e attuazione e tutte le altre in- formazioni pertinenti: .....					
<b>SEZIONE 2 – LOCALIZZAZIONE P/P/P/I/A IN RELAZIONE AI SITI NATURA 2000</b>					
<b>SITI NATURA 2000</b>					
<b>SIC</b>	cod.	IT			
		IT			
		IT			
<b>ZSC</b>	cod.	IT _ _ _ _ _			
		IT			
		IT			
<b>ZPS</b>	cod.	IT			
		IT _ _ _ _ _			
		IT			
E' stata presa visione degli Obiettivi di Conservazione, delle Misure di Conservazione, e/o del Piano di Gestione e delle Condizioni d'Obbligo eventualmente definite del Sito/i Natura 2000? <input checked="" type="checkbox"/> Si <input type="checkbox"/> No					
Citare, l'atto consultato: <i>Decreto Ministro Ambiente 12-04-2016 e tutti gli atti in esso richiamati comprendenti le misure di conservazione</i>					
<b>2.1 - Il P/P/P/I/A interessa aree naturali protette nazionali o regionali?</b> <input checked="" type="checkbox"/> Si <input type="checkbox"/> No		<b>Aree Protette ai sensi della Legge 394/91:</b> EUAP 0203 n°265 Parco Regionale del Conero  Eventuale nulla osta/autorizzazione/parere rilasciato dell'Ente Gestore dell'Area Protetta (se disponibile e già rilasciato): .....			

**2.2 - Per P/P/P/I/A esterni ai siti Natura 2000:**

- Sito SIC/ZSC cod. IT 5320005 *COSTA TRA ANCONA E PORTONOVO* distanza dal sito: ridotta ( 50 metri)
- Sito ZPS cod. IT 5320015 *MONTE CONERO* distanza dal sito: ridotta ( 50 metri)
- Sito cod. IT \_ \_ \_ \_ \_ \_ \_ \_ distanza dal sito:..... ( \_ metri)

Tra i siti Natura 2000 indicati e l'area interessata dal P/P/P/I/A, sono presenti elementi di discontinuità o barriere fisiche di origine naturale o antropica (es. diversi reticoli idrografici, centri abitati, infrastrutture ferroviarie o stradali, zone industriali, etc.)??

☐ Si ☒ No

Descrivere:

.....

**SEZIONE 3 – SCREENING MEDIANTE VERIFICA DI CORRISPONDENZA DI PROPOSTE PRE-VALUTATE**

Si richiede di avviare la procedura di Verifica di Corrispondenza per P/P/P/I/A pre-valutati?

☐ Si ☒ No

**PRE-VALUTAZIONI – per proposte già assoggettate a screening di incidenza****PROPOSTE PRE-VALUTATE:**

**Si dichiara**, assumendosi ogni responsabilità, che il piano/progetto/intervento/attività rientra ed è conforme a quelli già **pre-valutati** da parte dell'Autorità competente per la Valutazione di Incidenza, e pertanto non si richiede l'avvio di uno screening di incidenza specifico?  
(n.b.: in caso di risposta negativa (**NO**), si richiede l'avvio di screening specifico)

☐ SI  
☐ NO

*Se, **Si**, esplicitare in modo chiaro e completo il riferimento all'Atto di pre-valutazione nell'ambito del quale il P/P/P/I/A rientra nelle tipologie assoggettate positivamente a screening di incidenza da parte dell'Autorità competente per la V.Inc.A:*

.....

**SEZIONE 4 – DESCRIZIONE E DECODIFICA DEL P/P/P/I/A DA ASSOGETTARE A SCREENING****RELAZIONE DESCRITTIVA DETTAGLIATA DEL P/P/P/I/A**

(n.b.: nel caso fare direttamente riferimento agli elaborati e la documentazione presentati dal proponente)

GLI INTERVENTI DA ESEGUIRSI CONSISTONO NEL SEMPLICE LIVELLAMENTO DELLE SUPERFICI, LO SPARGIMENTO E LA RIDISTRIBUZIONE DEI SEDIMENTI ACCUMULATI DALLE MAREGGIATE A RIDOSSO DELLO STABILIMENTO BALNEARE RETROSTANTE E DELLE INFRASTRUTTURE DI SERVIZIO BALNEARI.

4.3 - Documentazione: allegati tecnici e cartografici a scala adeguata (barrare solo i documenti disponibili eventualmente allegati alla proposta)				
<input type="checkbox"/> File vettoriali/shape della localizzazione dell'P/P/P/I/A <input type="checkbox"/> Carta zonizzazione di Piano/Programma <input checked="" type="checkbox"/> Relazione di Piano/Programma <input checked="" type="checkbox"/> Planimetria di progetto e delle eventuali aree di cantiere <input checked="" type="checkbox"/> Ortofoto con localizzazione delle aree di P/I/A e eventuali aree di cantiere <input checked="" type="checkbox"/> Documentazione fotografica <i>ante operam</i>		<input type="checkbox"/> Eventuali studi ambientali disponibili <input type="checkbox"/> Altri elaborati tecnici: ..... <input type="checkbox"/> Altri elaborati tecnici: ..... <input type="checkbox"/> Altri elaborati tecnici: ..... <input type="checkbox"/> Altro: .....		
<b>4.2 - CONDIZIONI D'OBBLIGO</b> <i>(n.b.: da non compilare in caso di screening semplificato o in caso di non adozione delle condizioni d'obbligo)</i>		Se, <b>Si</b> , il proponente si assume la piena responsabilità dell'attuazione delle Condizioni d'Obbligo riportate nella proposta.  Riferimento all'Atto di individuazione delle Condizioni d'Obbligo: .....		Condizioni d'obbligo rispettate:  ➤ ..... ➤ .....
Il P/P/P/I/A è stato elaborato ed è conforme al rispetto della <b>Condizioni d'Obbligo</b> ? <input checked="" type="checkbox"/> <b>Si</b> <input type="checkbox"/> <b>No</b>		Se, <b>No</b> , perché: .....		
SEZIONE 5 - DECODIFICA DEL PIANO/PROGETTO/INTERVENTO/ATTIVITA' (compilare solo parti pertinenti)				
È prevista trasformazione di uso del suolo?	<input type="checkbox"/> SI	<input checked="" type="checkbox"/> NO	<input type="checkbox"/> PERMANENTE	<input type="checkbox"/> TEMPORANEA
Se, <b>Si</b> , cosa è previsto: .....				
Sono previste movimenti terra/sbancamenti/scavi?	<input checked="" type="checkbox"/> SI <input type="checkbox"/> NO	Verranno livellate od effettuati interventi di spietramento su superfici naturali	<input type="checkbox"/> SI <input checked="" type="checkbox"/> NO	
Se, <b>Si</b> , cosa è previsto: <b>Livellamento delle superfici, lo spargimento e ridistribuzione dei sedimenti.</b>		Se, <b>Si</b> , cosa è previsto: .....		
Sono previste aree di cantiere e/o aree di stoccaggio materiali/terreno asportato/etc.?  <input checked="" type="checkbox"/> SI <input type="checkbox"/> NO		Se, <b>Si</b> , cosa è previsto: Livellamento delle superfici, lo spargimento e ridistribuzione dei sedimenti.		
È necessaria l'apertura o la sistemazione di piste di accesso all'area?	<input type="checkbox"/> SI <input checked="" type="checkbox"/> NO	Le piste verranno ripristinate a fine dei lavori/attività?	<input type="checkbox"/> SI <input checked="" type="checkbox"/> NO	
Se, <b>Si</b> , cosa è previsto: .....		Se, <b>Si</b> , cosa è previsto: .....		



È previsto l'impiego di tecniche di ingegneria naturalistica e/o la realizzazione di interventi finalizzati al miglioramento ambientale?  <input type="checkbox"/> Si <input checked="" type="checkbox"/> No		Se, <b>SI</b> , descrivere:  ..... ..... .....
<b>Specie vegetali</b>	E' previsto il taglio/esbosco/rimozione di specie vegetali?  <input type="checkbox"/> SI <input checked="" type="checkbox"/> NO	Se, <b>SI</b> , descrivere:  ..... ..... ..... .....
La proposta è conforme alla normativa nazionale e/o regionale riguardante le specie vegetali alloctone e le attività di controllo delle stesse (es. eradicazione)?  <input checked="" type="checkbox"/> SI <input type="checkbox"/> NO		Sono previsti interventi di piantumazione/rinverdimento/messa a dimora di specie vegetali? <input type="checkbox"/> SI <input checked="" type="checkbox"/> NO Se, <b>SI</b> , cosa è previsto: ..... Indicare le specie interessate: .....
<b>Specie animali</b>	La proposta è conforme alla normativa nazionale e/o regionale riguardante le specie animali alloctone e la loro attività di gestione?  <input checked="" type="checkbox"/> SI <input type="checkbox"/> NO	Sono previsti interventi di controllo/immissione/ ripopolamento/allevamento di specie animali o attività di pesca sportiva? <input type="checkbox"/> SI <input checked="" type="checkbox"/> NO Se, <b>SI</b> , cosa è previsto: ..... Indicare le specie interessate: .....
<b>Mezzi</b>	Mezzi di cantiere o mezzi necessari per lo svolgimento <input type="checkbox"/> dell'intervento	<ul style="list-style-type: none"> <li>• Pale meccaniche, escavatrici, o altri mezzi per il movimento terra: Escavatrici, Camion ,dumper.</li> <li>• Mezzi pesanti (Camion, dumper, autogru, gru, betoniere, asphaltatori, rulli compressori): Piccole betoniere portatili per la chiusura dei buchi sul pavimento</li> <li>• Mezzi aerei o imbarcazioni (elicotteri, aerei, barche, chiatte, draghe, pontoni): Imbarcazioni chiatte per trasporto mezzi</li> </ul>

<b>Fonti di inquinamento e produzione di rifiuti</b>	<p>La proposta prevede la presenza di fonti di inquinamento (luminoso, chimico, sonoro, acustico, etc.) o produzione di rifiuti?</p> <p style="text-align: center;">SI <b>X</b> NO</p>	<p>La proposta è conforme alla normativa nazionale e/o regionali di settore?</p> <p style="text-align: center;"><b>X</b> SI   <input type="checkbox"/> NO</p> <p>Descrivere:</p> <p>➤ Dallo spostamento della chiatta e dei mezzi viene emessa l'ordinaria e regolamentata quantità di scarico a norma secondo i parametri che regolano l'uso di tali mezzi.</p>	
<b>Interventi</b>	<p><input type="checkbox"/> Permesso a costruire</p> <p><input type="checkbox"/> Permesso a costruire in sanatoria</p> <p><input type="checkbox"/> Condonò</p> <p><input type="checkbox"/> DIA/SCIA</p> <p>Altro .....</p> <p>...</p>	<p>Estremi provvedimento o altre informazioni utili:</p> <p>.....</p> <p>.....</p> <p>.....</p>	
<p>Per interventi edilizi su strutture preesistenti</p> <p>Riportare il titolo edilizio in forza al quale è stato realizzato l'immobile e/o struttura oggetto di intervento</p>	<p><input type="checkbox"/> Permesso a costruire</p> <p><input type="checkbox"/> Permesso a costruire in sanatoria</p> <p><input type="checkbox"/> Condonò</p> <p><input type="checkbox"/> DIA/SCIA</p> <p><input type="checkbox"/> Altro .....</p> <p>➤ Numero presunto di partecipanti:</p> <p>➤ Numero presunto di veicoli coinvolti nell'evento (moto, auto, biciclette, etc.):</p> <p>➤ Numero presunto di mezzi di supporto (ambulanze, vigili del fuoco, forze dell'ordine, mezzi aerei o navali):</p> <p><input type="checkbox"/> Numero presunto di gruppi elettrogeni e/o bagni chimici:</p>		<p>Estremi provvedimento o altre informazioni utili:</p> <p>.....</p> <p>.....</p> <p>.....</p>
<p><b>Manifestazioni</b></p>	<p>➤ Numero presunto di partecipanti:</p> <p>➤ Numero presunto di veicoli coinvolti nell'evento (moto, auto, biciclette, etc.):</p> <p>➤ Numero presunto di mezzi di supporto (ambulanze, vigili del fuoco, forze dell'ordine, mezzi aerei o navali):</p> <p>➤ Numero presunto di gruppi elettrogeni e/o bagni chimici:</p> <p>Descrivere:</p> <p>➤ Ogni anno, prima dell'entrata della stagione estiva, è necessario il Livellamento delle superfici, lo spargimento e ridistribuzione dei sedimenti nella spiaggia del passetto.</p>		
<p>Per manifestazioni, gara, motoristiche, eventi sportivi, spettacoli pirotecnici, sagre, etc.</p> <p><b>Attività ripetute</b></p>			



L'attività/intervento si ripete annualmente/periodicamente alle stesse condizioni? <input checked="" type="checkbox"/> Si <input type="checkbox"/> No	Descrivere: Ogni anno, prima dell'entrata della stagione estiva, è necessario il Livellamento delle superfici, lo spargimento e redistribuzione dei sedimenti nella spiaggia del passetto. Possibili varianti - modifiche: .....		
La medesima tipologia di proposta ha già ottenuto in passato parere positivo di V.I.?  <input checked="" type="checkbox"/> Si <input type="checkbox"/> No Se, Si, allegare e citare precedente parere in "Note".	Note: ..... Possibili varianti - modifiche: .....  Note: Precedente Parere Ente Parco Conero Prot.0001867-27/05/2022		
<b>SOLUZIONI PIANIFICATE E PROGETTUALI VOLTE ALLA RIDUZIONE DEGLI IMPATTI NEGATIVI SULL'INTEGRITA' DEL SITO</b>	<input type="checkbox"/> periodo di realizzazione dei lavori rispetto ai periodi sensibili delle specie <input type="checkbox"/> delocalizzazione di alcune attività di cantiere <input type="checkbox"/> mantenimento di distanze minime da ecosistemi con habitat e specie <input checked="" type="checkbox"/> riduzione dei fattori di impatto (polveri e rumori) in fase di esercizio		
<b>SEZIONE 6 - CRONOPROGRAMMA AZIONI PREVISTE PER IL P/P/P/I/A</b>			
Descrivere: L'attività di livellamento delle superfici, lo spargimento e redistribuzione dei sedimenti avverrà con andamento lento e controllato, da parte dei mezzi meccanici impegnati nelle lavorazioni, in modo tale da limitare nettamente la formazione di plume liberato dalla movimentazione del materiale accumulato e da spostare  Ubicazione, Dimensioni e Cronologia COME DA RELAZIONE			
Ditta/Società Proponente/ Professionista incaricato		Firma e/o Timbro	Luogo e data
Comune di Ancona	Arch. Roberto Panariello	Firmato Digitalmente	Ancona 28/03/2023

